

Dato: 27. januar 2025

Sag: 24/24584

Skovrejsningskonsulent Morten Sune Lindegaard Nielsen
Dalgas

Kontakt: Gitte Elgaard

Telefon: 7996 6275

Mail: For sikker kommunikation
anvend Digital Post

Accept af skovrejsning på ejendommen Lykkeskærvej 1, 6670 Holsted

Vejen Kommune accepterer, at der plantes skov på et ca. 1,25 ha stort areal af matr.nr. 5a Bækbølling By, Føvling.

Skovtilplantningen accepteres efter § 6 i bekendtgørelse nr. 60 af 19. januar 2023 om jordressourcens anvendelse til dyrkning og natur.

Forudsætninger

- Der må ikke plantes nærmere det beskyttede dige end 2 m, se figur 1.
- Det samlede areal kan pålægges fredskovspligt.
- I Kommuneplan 2021 er området udpeget som neutralt skovrejsningsområde.
- Accepten bortfalder, hvis den ikke er udnyttet senest 5 år efter indsendelsen af anmeldelsen
- Der kan indgå mindre åbne arealer i skoven.
- Det godkendte areal fremgår af vedlagte kortbilag (figur 1)

Vurdering

Det er Vejen Kommunes vurdering, at skovtilplantning på ejendommen vil bidrage positivt til at beskytte grundvandet, sikre naturmæssige sammenhænge samt forbedre levevilkårene for dyr og planter uden tab af væsentlige landskabsværdier. En skovtilplantning vil ikke stride mod kommuneplanens intentioner for området eller de øvrige udpegninger.

Vær opmærksom på	
Dræn	Det er ikke tilladt at plante oven på dræn og rørlagte vandløb, som afvander flere ejendomme.
Veje	Det er ikke tilladt at lade træer og buske vokse ind over vejarealet.
Fortidsminder	Arbejdet skal standses og Museet på Sønderskov skal kontaktes, hvis der under arbejdet dukker skjulte fortidsminder eller usædvanlige naturhistoriske genstande op.
Tinglysning	Der kan være tinglyste rettigheder på ejendommen, som kan begrænse skovtilplantning.

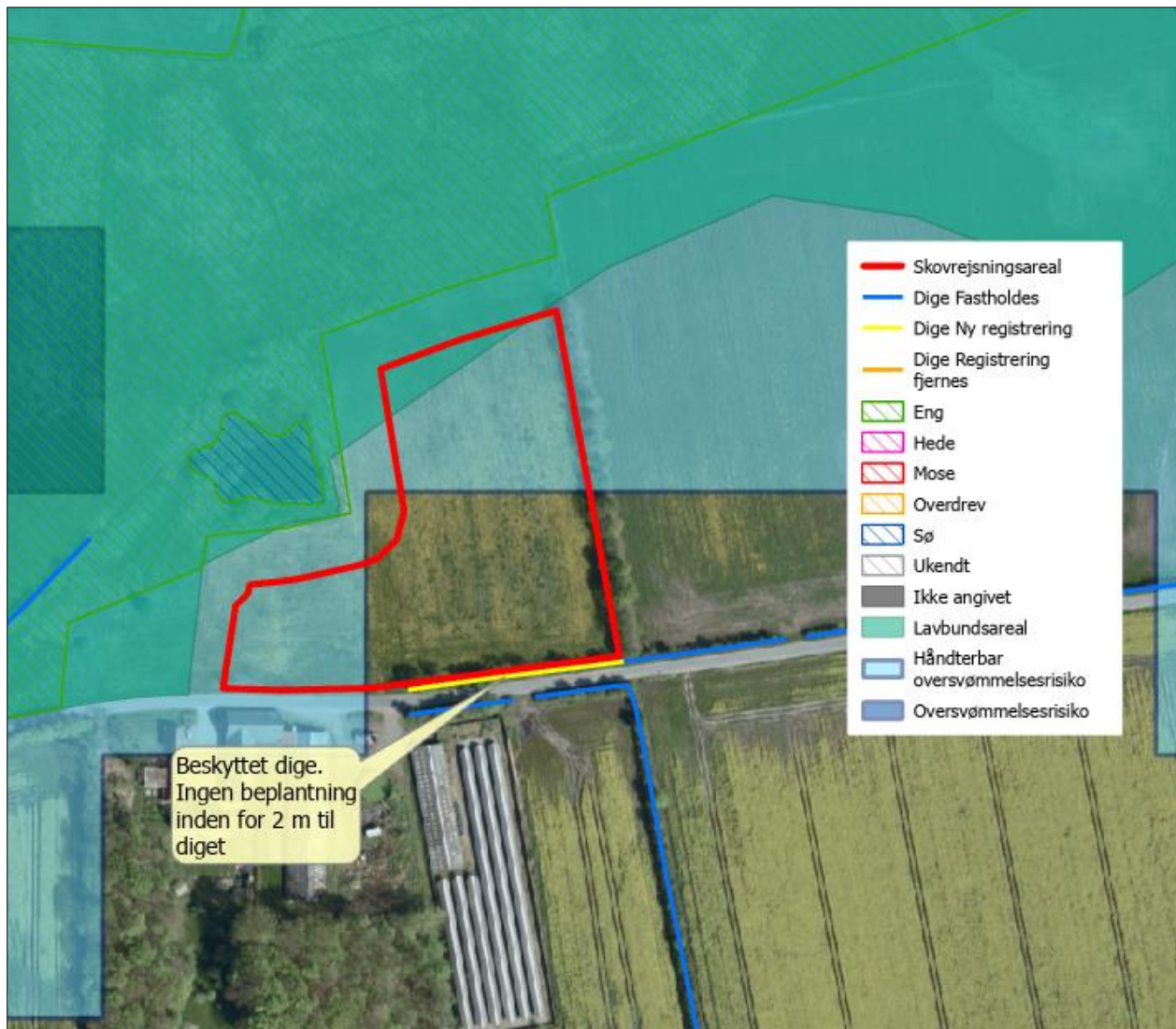

Figur 1. Oversigt over skovrejsningsarealet

Redegørelse

Vejen Kommune har den 8. december 2024 modtaget din anmeldelse om privat skovrejsning på et ca. 1,25 ha stort areal. Der er også fremsendt ansøgning om vurdering af VVM-pligt.

Vejen Kommune skal vurdere om skovtilplantningen er i overensstemmelse med kommuneplanens bestemmelser om etablering af skov og reglerne i naturbeskyttelsesloven, jf. bekendtgørelse om jordressourcens anvendelse. Vejen Kommune skal desuden vurdere om skovtilplantningen kan påvirke miljøet og dermed være VVM-pligtigt.

Skovrejsningsprojektet er vurderet i forhold til relevant lovgivning på ejendommen:

Ejer: Gert Schou Hansen & Bjørn Vyff Bruun
 Adresse: Lykkeskærvej 1, 6670 Holsted
 Matr. nr.: 5a, Bækbølling By, Føvling

Beskrivelse: Projektet ligger i det åbne land syd for Holsted i kuperet terræn. Projekt er et mindre skovrejsningsareal på kanten af et lavbundsareal.

Landskabelige værdier

Placeringen af skovrejsningen skal vurderes i forhold til de landskabelige værdier – se nedenstående tabel og figur.

Udpegningerne er fra Kommuneplanen¹. Landskabet og kulturhistoriske værdier bliver reguleret efter hhv. Naturbeskyttelsesloven og Museumsloven.

Projektarealet er omfattet af følgende udpegninger:

Kommuneplan	Udpegninger	Bemærkning	Skov inden for udpegningen
3.2.1	Skovrejsningsområde	Ligger området i positiv, neutral eller negativ	neutral
3.5.1	Bevaringsværdige landskaber*	Bevare værdifulde udsigtslandskaber, specifikke landskabstræk. Udpegningsgrundlaget må ikke forringes.	Nej
3.5.2	Større sammenhængende landskaber*	Bevare værdifulde udsigtslandskaber, specifikke landskabstræk. Udpegningsgrundlaget må ikke forringes.	Nej
3.5.3	Værdifulde geologiske beskyttelsesområder	Bevare værdifulde udsigtslandskaber, specifikke landskabstræk. Udpegningsgrundlaget må ikke forringes.	Nej
3.4.2	Potentielle økologiske forbindelsesområder	Bevarelsen af en række specifikke naturværdier og beskyttede naturtyper. Udpegningsgrundlaget må ikke forringes.	Nej
3.4.1	Naturområder	Bevarelsen af en række specifikke naturværdier og beskyttede naturtyper. Udpegningsgrundlaget må ikke forringes. Sikre naturområder. Udpegningen i kommuneplanen indeholder også "særligt værdifulde naturområder".	Nej
3.3.1	Lavbundsarealer	Bevarelsen af en række specifikke naturværdier og beskyttede naturtyper. Udpegningsgrundlaget må ikke forringes.	Delvis (se figur 1)
4.3.1	Værdifulde kulturmiljøer	Skal som hovedregel friholdes for byggeri og anlæg. Udpegningsgrundlaget må ikke forringes. Sikre kulturmiljøer, herunder Hærvejens kulturmiljø.	Nej
4.3.1	Kulturhistoriske bevaringsværdier (kirkeomgivelser)	Bevarelsen af særlige kulturhistoriske enheder som kirkeomgivelser/kirkebeskyttelses-zoner, de nationale kulturarvsarealer og kulturhistoriske værdier f.eks. arkæologiske eller særlige bevaringsværdige landsbyerlav. Udpegningsgrundlaget må ikke forringes. Sikre kirkens visuelle indvirkning i landskabet.	Nej
4.2.2	Rekreative stier og friluftsområder	Sikre tilgangen til og oplevelsen af stier og friluftsområder. Udpegningsgrundlaget må ikke forringes.	Nej
3.4.3	Natura 2000	Bevarelsen af en række specifikke naturværdier og beskyttede naturtyper. Skovrejsning der ændrer udpegningen af Natura 2000 område ikke tilladt.	Nej
7.1.2	Oversvømmelse og erosion	Byggeri indenfor område med oversvømmelsesrisiko	Nej
Råstof- loven	Udpegninger		Anlæg inden for udpegningen
	Råstofgraveområder	Skal som hovedregel friholdes for skovrejsning med fredsskovpligt.	Nej
Natur- beskyttelsesloven	Udpegninger		Anlæg inden for udpegningen
§ 17	Skovbyggelinjen*	Regulerer kun byggeri indenfor 300 m. Nødvendigt driftsbyggeri må foretages inden for beskyttelseslinjen.	Nej

¹ Kommuneplanen 2021 – 2033 for Vejen Kommune, www.vejenkom.dk.

§ 16	Sø- og åbeskyttelseslinje*	Regulerer enhver ændring i tilstand inden for 150 m (også terrænændringer og tilplantninger). Nødvendigt driftsbyggeri må foretages inden for beskyttelseslinjen.	Nej
§ 18	Fortidsmindebeskyttelseslinje	Regulerer enhver ændring i tilstand inden for 100 m (også terrænændringer og tilplantninger). Der må ikke bygges eller plantes inden for beskyttelseslinjen.	Nej
§ 19	Kirkebyggelinje	Regulerer byggeri over 8,5 meters højde inden for 300 m.	Nej
	Fredede områder		Nej
Vandløbsloven	Udpegninger		Anlæg inden for udpegningen
	Offentligt vandløb		Nej
Museumsloven	Udpegninger		Anlæg inden for udpegningen
§ 29a	Sten- og jorddiger	Må ikke beskadiges eller sløjfes uden dispensation fra kommunen.	Ja
§ 29e	Fortidsminder	Inden for en afstand af 2 meter fra fortidsmindet, må ikke foretages jordbehandling, gødes eller plantes.	Nej
Teknik	Udpegninger	Bemærkninger	Anlæg inden for udpegningen
	Olieledning		Nej
	Gastransmissionsledning		Nej
	Højspændingsledning		Nej
	Vejbyggelinje		Nej
	Områder med særlige drikkevandsinteresser (OSD)		Nej
	Indvindingsopland til almene vandforsyning		Nej

Tabel 2. Landskabelige udpegninger i forbindelse med skovrejsning. På grund af Vejen Kommunes beliggenhed inde midt i landet, vurderes ikke på kystnærhedszoner, strandbeskyttelseslinjer eller klitfredninger.



Figur 2. Anlæggets placering i landskabet.

Projektet ligger delvist inden for, i Kommuneplanen 2021, udpeget lavbundsareal. Vejen Kommune vurderer, at skovrejsning i området ikke vil forhindre at det naturlige vandstands niveau kan genskabes.

Der er på matrikel nr. 5a Bækbølling By, Føvling registreret et beskyttet dige jævnfør museumslovens § 29a. Det er ikke tilladt at ændre tilstanden af beskyttede sten- og jorddiger. Diger er vigtige elementer i kulturlandskabet. De fungerer som levesteder og spredningskorridorer for dyr og planter, og de bidrager til oplevelsen af et varieret landskab. For at sikre disse værdier, og for at undgå jordbearbejdning tæt på digerne, skal der friholdes en 2 m bred zone for tilplantning langs med digerne.

Hvis der er spørgsmål til denne afgørelse, så er I velkomne til at kontakte mig.

Venlig hilsen

Gitte Elgaard
Skov- og Landskabsingeniør

Kopi af afgørelse er sendt til:

Ejer

Landbrugsstyrelsen mail@lbst.dk

Miljøstyrelsen mst@mst.dk

Landbrug og Fødevarer, Axelborg, Axeltorv 3, 1609 København V info@lf.dk

Danmarks Naturfredningsforening dnvejen-sager@dn.dk

Friluftsrådet lokalpostkasse: lokalraad@friluftsradet.dk

Friluftsrådet Trekantområdet - Vejen kommunepostkasse: vejen@friluftsradet.dk

Dansk Ornitologisk Forening, Lokalenhed Vejen vejen@dof.dk

Dansk Ornitologisk Forening, Vesterbrogade 140, 1620 København V natur@dof.dk

Landboretligt Udvalg, SAGRO, John Tranums Vej 25, 6705 Esbjerg Ø. info@sagro.dk

Museet Sønderkov, Sønderkovgårdsvej 2, 6650 Brørup post@sonderskov.dk

Bilag:

- Klagevejledning

Vedhæftet

- Afgørelse om ikke VVM-pligt, med VVM screeningskema

Klagevejledning, jf. "Bekendtgørelsen af lov om drift af landbrugsjorder" nr. 103 af 03.02.2020.

Hvilke afgørelser, tilladelser og miljøgodkendelser kan påklages

Afgørelser, der er truffet af kommunen med hjemmel i "Bekendtgørelsen af lov om drift af landbrugsjorder" eller regler, der er fastsat med hjemmel i loven, kan jf. § 16a påklages til Miljø- og Fødevarerklagenævnet.

Hvem kan klage

Klageberettiget er enhver med væsentlig interesse i sagens udfald, miljøministeren samt visse landsdækkende organisationer (Dansk landbrug, Danmarks Naturfredningsforening og Friluftsrådet), jf. §16.

Til hvem skal der klages

Der skal klages via den elektroniske klageportal. Se vejledning på [Nævnenes Hus \(naevneneshus.dk\)](http://naevneneshus.dk).

I klageportalen sendes klagen automatisk først til Vejen Kommune. Hvis Vejen Kommune fastholder afgørelsen, sendes klagen videre til behandling i nævnet via klageportalen. I får besked om videresendelsen.

Miljø- og Fødevarerklagenævnet skal som udgangspunkt afvise en klage, der kommer uden om Klageportalen, hvis der ikke er særlige grunde til det.

Hvis du ønsker at blive fritaget for at bruge Klageportalen, skal du sende en begrundet anmodning til den myndighed, der har truffet afgørelse i sagen. Myndigheden videresender herefter anmodningen til Miljø- og Fødevarerklagenævnet, som træffer afgørelse om, hvorvidt din anmodning kan imødekommes.

Klagefrist

Klagen skal være indgivet senest 4 uger² efter, at afgørelsen eller tilladelsen er meddelt. En klage anses for at være indgivet, når den er tilgængelig for Vejen Kommune i Klageportalen.

Gebyr

Det er en betingelse for Miljø- og Fødevarerklagenævnets behandling af en klage, at den, der klager, indbetaler et gebyr. Gebyret er på 900 kr. for private og 1.800 kr. for virksomheder og organisationer (2016 niveau, gebyret indeksreguleres hvert år). Gebyret betales enten direkte med betalingskort eller der sendes en opkrævning. Miljø- og Fødevarerklagenævnet vil ikke påbegynde behandlingen af klagen, før gebyret er modtaget. Vejledning om gebyrordningen kan findes på nævnets hjemmeside [Klagevejledning Miljø- og Fødevarerklagenævnet \(naevneneshus.dk\)](http://Klagevejledning Miljø- og Fødevarerklagenævnet (naevneneshus.dk)). Gebyret tilbagebetales, hvis den, der klager, får helt eller delvis medhold i klagen.

² § 16 a i Lov om drift af landbrugsjorder indeholder ikke en klagefrist. Det følger dog af § 7 i forretningsordenen for Miljø- og Fødevarerklagenævnet (bekendtgørelse nr. 131 af 30. januar 2017) at klagefristen er 4 uger fra den dag, afgørelsen er meddelt medmindre andet følger af sektorlovgivningen. Bestemmelsen er fastsat i medfør af § 22 i lov om Miljø- og Fødevarerklagenævnet (lov nr. 1715 af 27. december 2016).